



Vinculación con la sociedad

VULNERABILIDADES SOCIOECONOMICAS DE LOS CANTONES CAÑAR-TAMBO- SUSCAL

Angélica Caguana
UNIVERSIDAD DE CUENCA



Tabla de contenido

INTRODUCCION	3
Cañar	3
Tambo.....	7
Suscal	11
Vinculación con la Universidad de Cuenca	14
PROBLEMAS PRINCIPALES DE LOS CANTONES, SEGÚN SU PLAN DE ORDENAMIENTO TERRITORIAL.....	17
CAÑAR:	17
TAMBO:	18
SUSCAL:.....	20
VINCULACION CON LAS CARRERAR DE LA UNIVERSIDAD DE CUENCA.	24
CAÑAR:	24
TAMBO:	27
SUSCAL:.....	29
Bibliografía	39
ANEXOS.....	40

INTRODUCCION

Las provincias del Cañar, Azuay y Morona Santiago forman parte de la zona de planificación 6. Cañar tiene una superficie territorial de 4106,77 km²; representando el 1.60% del total de territorio nacional, Cañar es una de las provincias mas pequeñas del Ecuador, la misma que se encuentra formada por 7 cantones, los cuales son: Azogues, Biblián, Déleg, Cañar, EL Tambo, Suscal y la Troncal.

Por motivos de estudio nos delimitaremos a tres de estos cantones, los cuales detallaremos a continuación:

Cañar

El cantón Cañar se encuentra en la región sur del Ecuador, el cual se encuentra en la provincia del mismo nombre, tiene una extensión de 1751.20 km². Siendo el cantón mas grande de la provincia, ocupando el 56.07% del territorio provincial.

Cañar es un cantón reconocido por su riqueza en agricultura y ganadería, se ve privilegiada para el cultivo de maíz, papa, oca, melloco entre otros.

Además debe señalarse la gran importancia arqueológica a nivel provincial y nacional, que además de los vestigios arqueológicos encontrados en la zona, el complejo arqueológico de Ingapirca es hito histórico de esta provincia. (PDOT C. , 2015)

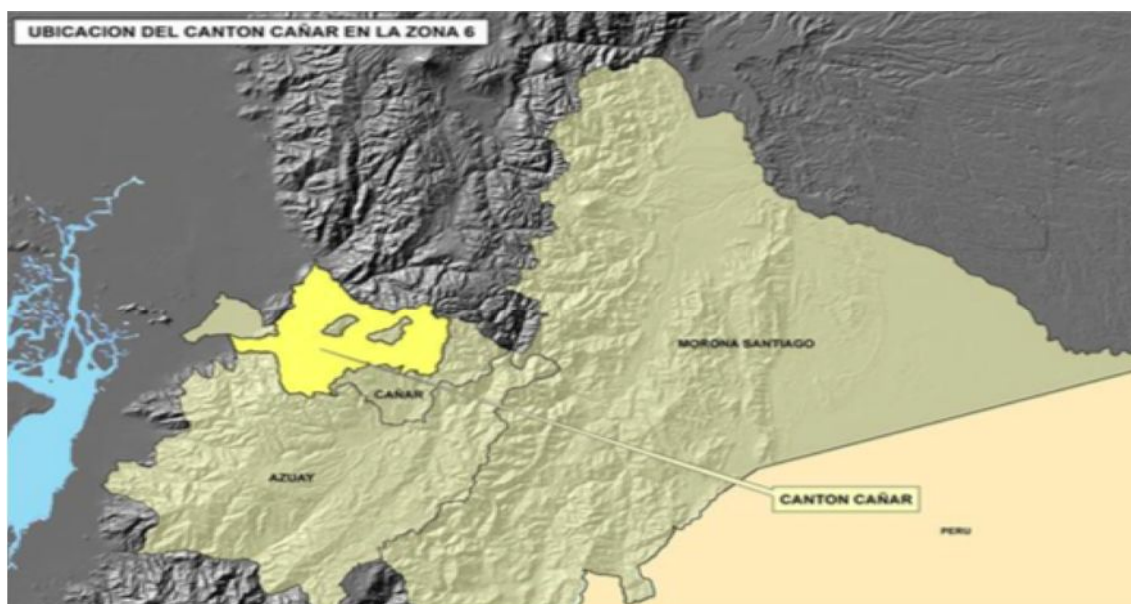

Fuente: (INEC, SEMPLADES)

El Cantón Cañar está dividido en 12 Parroquias: Chontamarca, Ventura, San Antonio, Gualleturo, Juncal, Cañar, Zhud, General Morales, Ducur, Chorocopte, Ingapairca y Honorato Vásquez.

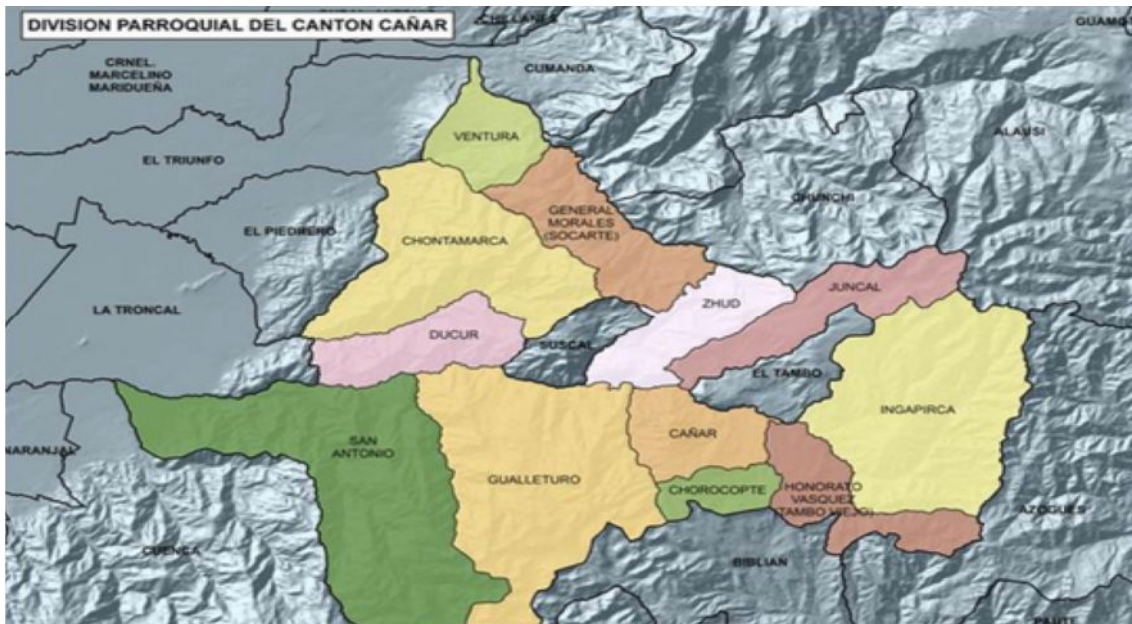

Fuente: (INEC, ICM 2000)

Puesto que los objetivos de este trabajo es determinar las vulnerabilidades socioeconómicas de los cantones mencionados. Según la ONU los indicadores sociales son 5:

CAMPOS	DIMENSIONES
1. - POBLACIÓN Y DESARROLLO	a.- Salud, b.- Bienestar material, c.- Educación
2.- ERRADICACIÓN POBREZA	a. - Ingreso y gasto, b. - Recursos económicos
3.- EXPANSIÓN DEL EMPLEO PRODUCTIVO/REDUCCIÓN DESEMPLEO	a.- Trabajo, b. - Ambiente laboral, c. - Educación y entrenamiento
4.- INTEGRACIÓN SOCIAL	a. - Vivienda, b. - Trabajo, c. - Crimen y justicia criminal
5.- ESTADO DE MUJERES Y HOMBRES	a. - Saludos cordiales, educación, b. - Trabajo, c. - Ingresos

(Navarro, 2006)

1) POBLACIÓN

Población	59.3 mil hab. (26.3% respecto a la provincia de CAÑAR).
Urbana:	22.6%
Rural:	77.4%
Mujeres:	53.9%
Hombres:	46.1%

Fuente: INEC - Censo de Población y Vivienda 2010

Observando los datos poblacionales de este cantón podemos ver que en la zona rural existen mayor población, lo cual podría indicar un déficit de vida para esta

población, ya que las condiciones de vida en zonas urbanas y rurales no son igualitarias.

Por otro lado el porcentaje de mujeres en este cantón es mayor al de los hombres, para que esta característica determine un grado de vulnerabilidad por este hecho, pues dependerá de las políticas, leyes, y sobre todo la calidad institucional manejada en el cantón.

2) POBREZA

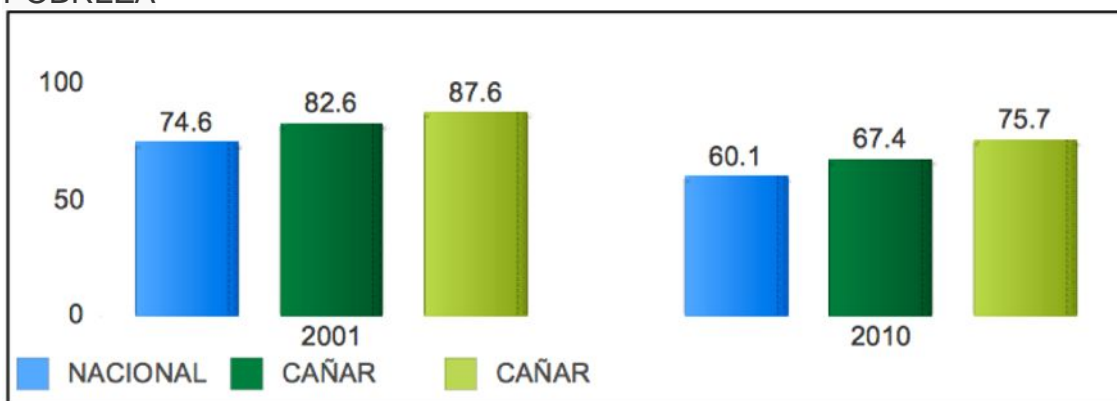

FUENTE: INEC- Censo de Población y vivienda 2010

La transición de la pobreza al año 2010 observamos que es favorable, ya que el cantón se ve beneficiado por un menor porcentaje este año de un 87.6% a un 75.7%

3) EMPLEO

La PEA del Cantón Cañar es de 48.8%, y este porcentaje ocupa el 25.9% de la población económicamente activa de la provincia del Cañar.

A continuación presentamos estadísticas, según ramas de actividad.



FUENTE: INEC- Censo de Población y vivienda 2010

Las actividades ganaderas, agricultura, silvicultura y pesca, son las actividades que cubren en gran forma el cantón Cañar. Y como podemos observar las demás actividades van en descenso.

4) INTEGRACION SOCIAL

PROGRAMAS SOCIALES	BENEFICIARIOS CAÑAR	BENEFICIARIOS CAÑAR	UNIDADES	FECHA
Bono de Desarrollo Humano (BDH)	32711	11364	Madres, adultos mayores y personas con discapacidad	Enero 2014
Crédito de Desarrollo Humano (CDH)	43	15	Madres, adultos mayores y personas con discapacidad	Enero 2014
Instituto de la Niñez y la Familia (INFA)	11182	2917	Niños y niñas	Enero - Marzo 2012

FUENTE:MCDS-RIPS

El programa que predomina en este cantón es el Bono de Desarrollo Humano, al igual el INFA es un programa que a tenido acogida en el Cantón.

5) EDUCACIÓN

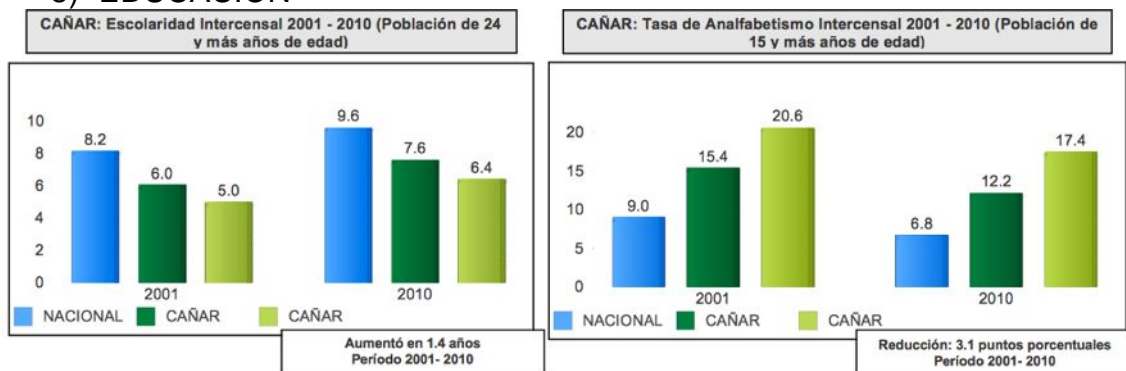

FUENTE: INEC- Censo de Población y vivienda 2010

En el Cantón Cañar podemos observar una media de escolaridad 5.0 en el 2001, y el el 2010 de 6.4 años, que es un factor importante para el desarrollo del cantón. Por otro lado la tasa de analfabetismo observa una reducción de 3.1 puntos porcentuales en el 2010. (INEC, 2010)

Tambo

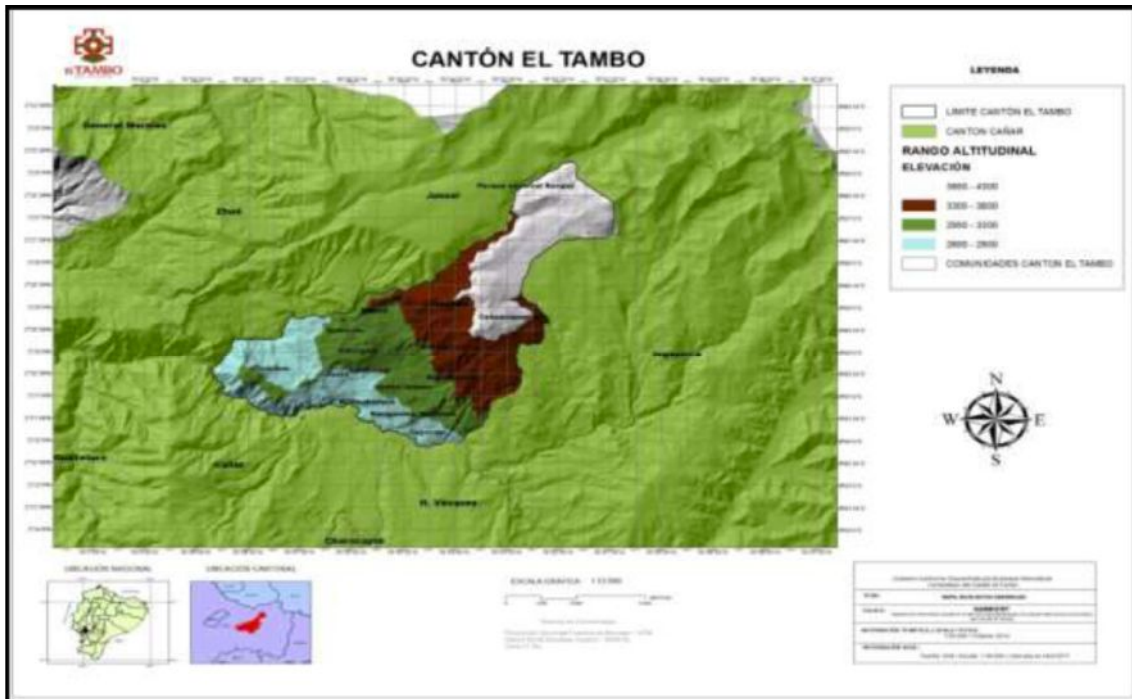

FUENTE: DPGT-GADMICET 2015

El Tambo, se canonizo el 24 de Enero de 1991. Tuvo sus orígenes en el tiempo del incario. Su nombre proviene del vocablo quichua “tambo”, que significa lugar de descanso. Para el 8 de septiembre de 1852 se convierte en parroquia civil del cantón Canar. Geopolíticamente es uno de los cantones más nuevos de la provincia del Canar. El Tambo constituye un centro urbano que se ha desarrollado notablemente en los últimos años debido a la inversión de los migrantes.

Entre los centros arqueológicos más importantes están los de Coyoctor y Pinzhul, Yanakauri, entre otros.

Las características del suelo del cantón El Tambo son de las mejores de la provincia, por lo que destaca en agricultura, con la producción de papas, maíz, ocas, mellocos y otros cultivos propios de la zona, por otro lado las praderas son ideales para la ganadería permitiendo la cría y explotación de ganado vacuno, entre otros.

El Cantón El Tambo tiene una superficie total de 64,93 Km², este cantón esta formado por 13 comunidades. Las cuales son Sunicorral, Pillcopata, Cachi, Yutuloma, Molinohuayco, Coyoctor, Marcopamba, Cuchochorral y Romerillo, Absul y Jalupata, Chuichun y Caguanapamba

Sus límites son: Al norte Juncal e Ingapirca . Al sur Canar. Al este con la parroquia Ingapirca, y; Al oeste con la parroquia de Juncal.

(PDOT, 2014)

1) POBLACIÓN

Población	9475 habitantes
Urbana:	49.32%
Rural:	50.68%
Mujeres:	53.94%
Hombres:	45,95%

Fuente: INEC - Censo de Población y Vivienda 2010

Observando los datos poblacionales de este cantón podemos ver que en la zona rural existen mayor población.

2) POBREZA

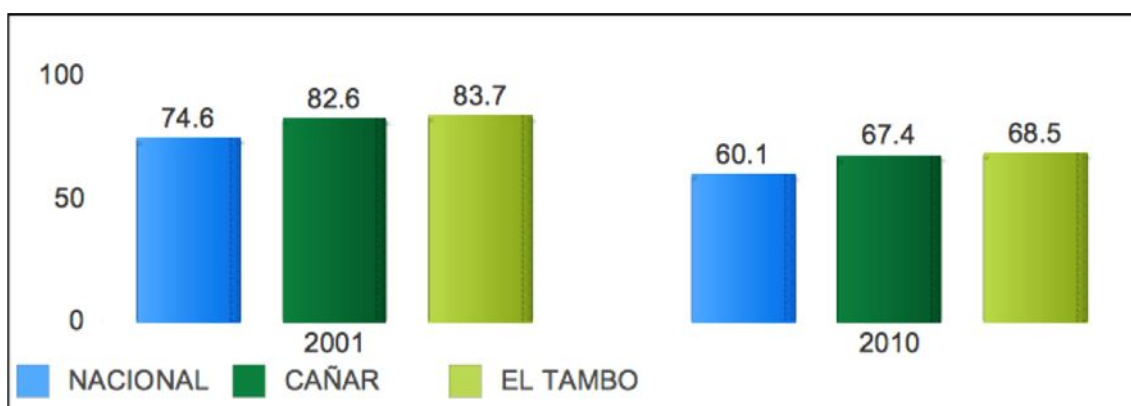

FUENTE: INEC- Censo de Población y vivienda 2010

Observamos que la transición es favorable, ya que el cantón se ve beneficiado por un menor porcentaje de 83.7% a un 68.5% según el censo de población y vivienda 2010

3) EMPLEO

Genero	PEA	Porcentaje	PEI	Porcentaje	Total	Porcentaje
Hombre	1.967	58,23%	1.358	33,46%	3.325	44,71%
Mujer	1.411	41,77%	2.701	66,54%	4.112	55,29%
Total	3.378	45.42%	4.059	54.58%	7.437	100,00%

FUENTE: INEC- Censo de Población y vivienda 2010

Este cuadro nos permite observar la población económicamente activa y la población económicamente inactiva, observamos una cantidad de mujeres económicamente activas menor al de los hombres, esto podría darse por la discriminación laboral que aun existe o podría ser por la cultura del Cantón. A continuación podemos observar la rama de actividad por sexo.

Nº	Rama de actividad (Primer nivel)	Sexo					
		Hombre	%	Mujer	%	total	% total
1	Agricultura, ganadería, silvicultura y pesca	656	19,33%	576	16,98%	1232	36,31%
2	Explotación de minas y canteras	5	0,15%	0	0,00%	5	0,15%
3	Industrias manufactureras	147	4,33%	69	2,03%	216	6,37%
4	Suministro de electricidad, gas, vapor y aire acondicionado	3	0,09%	1	0,03%	4	0,12%
5	Distribución de agua, alcantarillado y gestión de desechos	6	0,18%	1	0,03%	7	0,21%
6	Construcción	340	10,02%	3	0,09%	343	10,11%
7	Comercio al por mayor y menor	169	4,98%	159	4,69%	328	9,67%
8	Transporte y almacenamiento	252	7,43%	7	0,21%	259	7,63%
9	Actividades de alojamiento y servicio de comidas	13	0,38%	37	1,09%	50	1,47%
10	Información y comunicación	12	0,35%	9	0,27%	21	0,62%
11	Actividades financieras y de seguros	9	0,27%	16	0,47%	25	0,74%
12	Actividades profesionales, científicas y técnicas	11	0,32%	9	0,27%	20	0,59%
13	Actividades de servicios administrativos y de apoyo	15	0,44%	2	0,06%	17	0,50%
14	Administración pública y defensa	79	2,33%	58	1,71%	137	4,04%
15	Enseñanza	61	1,80%	97	2,86%	158	4,66%
16	Actividades de la atención de la salud humana	12	0,35%	42	1,24%	54	1,59%
17	Artes, entretenimiento y recreación	5	0,15%	4	0,12%	9	0,27%
18	Otras actividades de servicios	18	0,53%	18	0,53%	36	1,06%
19	Actividades de los hogares como empleadores	17	0,50%	105	3,09%	122	3,60%
20	no declarado	81	2,39%	170	5,01%	251	7,40%
21	Trabajador nuevo	63	1,86%	36	1,06%	99	2,92%
	Total	1974	58,18%	1419	41,82%	3393	100,00%

(PDOT D. C., 2014)

4) INTEGRACION SOCIAL

PROGRAMAS SOCIALES	BENEFICIARIOS CAÑAR	BENEFICIARIOS EL TAMBO	UNIDADES	FECHA
Bono de Desarrollo Humano (BDH)	32711	1432	Madres, adultos mayores y personas con discapacidad	Enero 2014
Crédito de Desarrollo Humano (CDH)	43	2	Madres, adultos mayores y personas con discapacidad	Enero 2014
Instituto de la Niñez y la Familia (INFA)	11182	798	Niños y niñas	Enero - Marzo 2012

(PDOT D. C., 2014)

El programa que predomina en este cantón es el Bono de Desarrollo Humano, al igual el INFA es un programa que a tenido acogida en el Cantón.

5) EDUCACIÓN

Asiste a un establecimiento de enseñanza regular Área Urbana o Rural			
	Área Urbana	Área Rural	Total
Si	1920	2005	3925
No	2268	2313	4581
Total	4188	4318	8506

FUENTE: DPGT- GADMICET 2015

Podemos verificar que la mayoría de la población no asiste a ningún establecimiento de enseñanza regular.

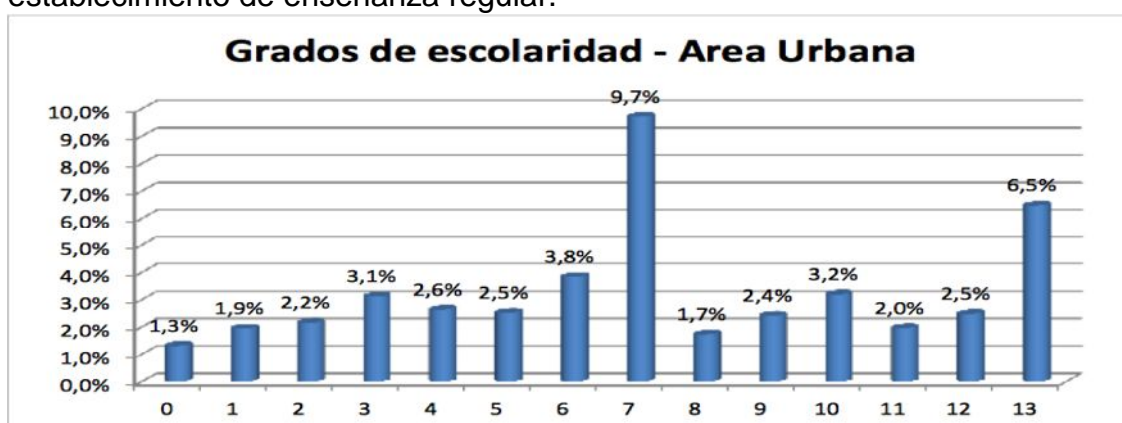

FUENTE: DPGT- GADMICET 2015

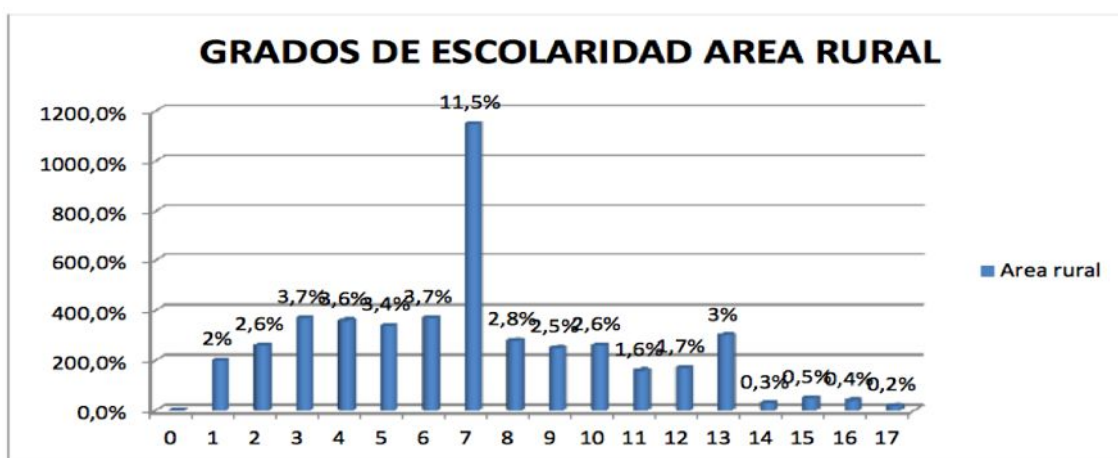

FUENTE: DPGT- GADMICET 2015

En los gráficos presentados podemos ver los niveles de escolaridad del Cantón, tanto en zonas urbanas como en zonas Rurales, donde el grado de escolaridad

es de 7 años en los dos casos, siendo los niveles que presentan mayores porcentajes.

Suscal

El Cantón Suscal se localiza en la parte Noroccidental de la provincia del Cañar, se encuentra limitado por el cantón Cañar en toda su periferia, colindando con las parroquias de Chontamarca y General Morales por el Norte, con Gualleturo por el Sur, por el Este con la Parroquia Zhud y por el Oeste con la parroquia Ducur.

Es el cantón más pequeño de la provincia, con una extensión territorial de 45,69 Km² y una población de 5016 habitantes según el último censo de población y vivienda realizado en el año 2010.

Producción agrícola a mediana escala, mediante el cultivo de maíz, papas, ocas, mellocos y más, terrenos con grandes aptitudes agrícolas y ganaderas, sin embargo esta segunda no es aprovechada en su totalidad.

Turísticamente el cantón Suscal posee atractivos entre los que tenemos: los cerros Huayrapalte y Mesaloma, lagunas de Chuyacochoa, Cochapamba y Rumipirca, la cascada de Paila Wayku, y una gran variedad en gastronomía y artesanías en bordados.

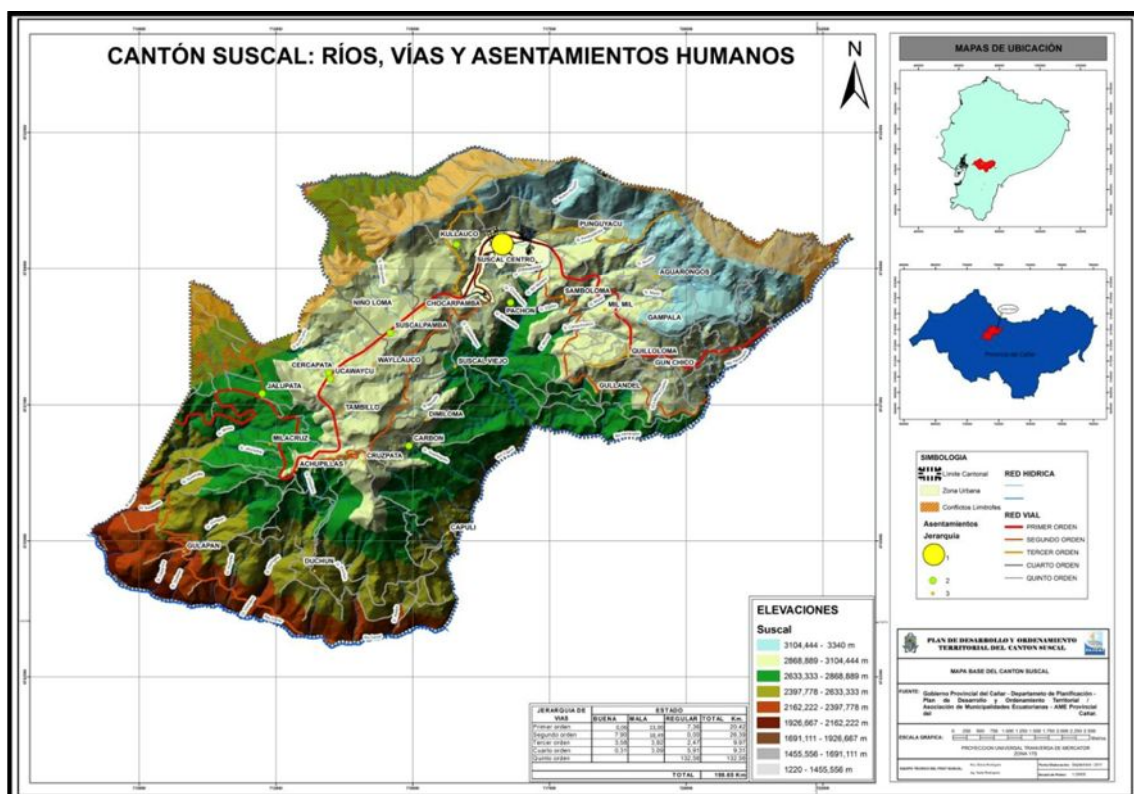

Fuente: Equipo técnico del concejo provincial del Cañar.

El cantón Suscal se encuentra formada por 28 comunidades las cuales son: Achupillas, Carbón, Dimiloma, Gampala, Gun chico, Aguarongo, Chocarpamba, Duchún, Gulapan, Jalupata, Capulí, Cercapata, Cruzpata, Gullandel, Milacruz, Milmil, Punguyacu, Samboloma, Suscal pamba, Wayllauku, Niño loma, Killoloma, Suscal viejo, Tambillo, Pachoón, Kollauku, Suscal centro y Ukawayku.

(Suscal, 2014-2019)

1) POBLACIÓN

Población	5000 habitantes
Urbana:	25.2%
Rural:	74.8%
Mujeres:	54.7%
Hombres:	45.3%

Fuente: INEC - Censo de Población y Vivienda 2010

Observando los datos poblacionales de este cantón podemos ver que en la zona rural existen mayor población y mas mujeres que hombres.

2) POBREZA

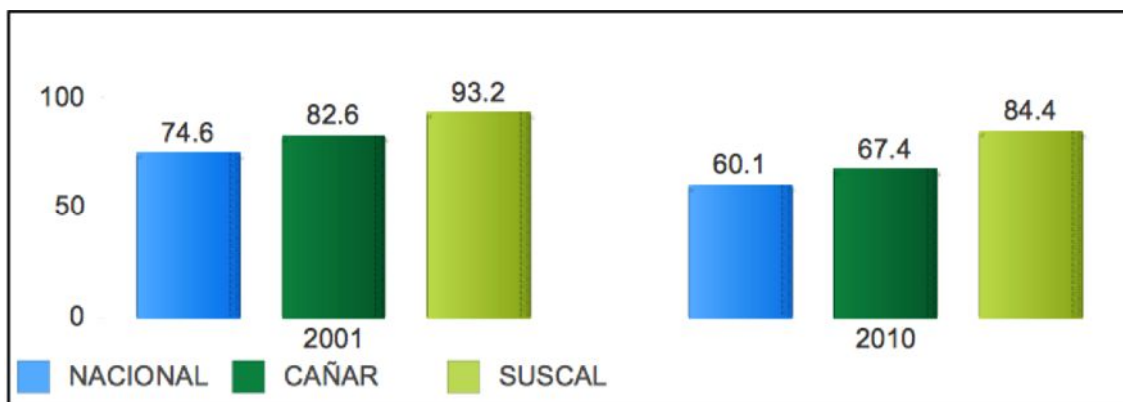

FUENTE: INEC- Censo de Población y vivienda 2010

En el grafico, podemos observar el grado de vulnerabilidad en cuanto a pobreza que tiene el cantón Suscal en el año 2001, mientras que en el año 2010 observamos un decrecimiento, mejorando así la calidad de vida de la población según este grafico.

3) EMPLEO

La población económicamente activa del Cantón es de 48.3%, que representaría el 2.2% dela PEA de CAÑAR.

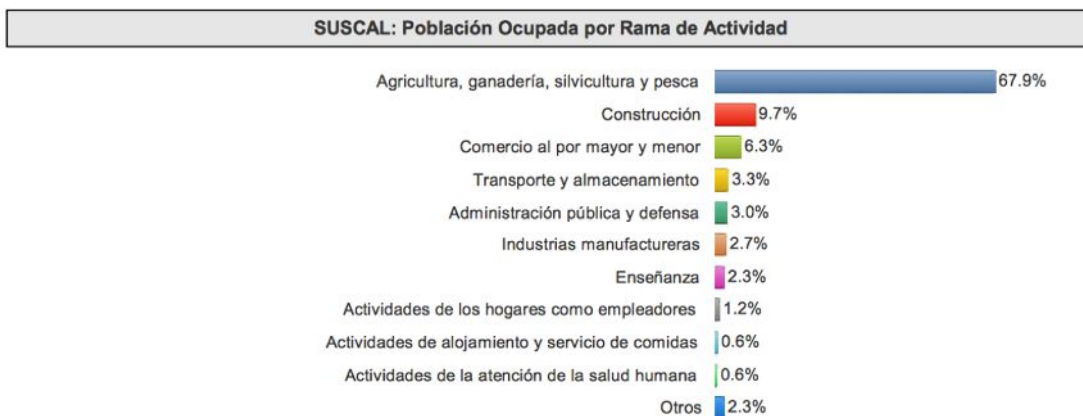

FUENTE: INEC- Censo de Población y vivienda 2010

El gráfico anterior, nos permitirá visualizar las ramas de actividad del Cantón Suscal, lo cual resulta evidente la actividad productiva que se desenvuelven.

4) INTEGRACION SOCIAL

PROGRAMAS SOCIALES	BENEFICIARIOS CAÑAR	BENEFICIARIOS SUSCAL	UNIDADES	FECHA
Bono de Desarrollo Humano (BDH)	32711	1100	Madres, adultos mayores y personas con discapacidad	Enero 2014
Crédito de Desarrollo Humano (CDH)	43	3	Madres, adultos mayores y personas con discapacidad	Enero 2014
Instituto de la Niñez y la Familia (INFA)	11182	139	Niños y niñas	Enero - Marzo 2012

FUENTE: INEC- Censo de Población y vivienda 2010

El programa que predomina en este cantón es el Bono de Desarrollo Humano, al igual el INFA es un programa que a tenido acogida en el Cantón.

5) EDUCACIÓN

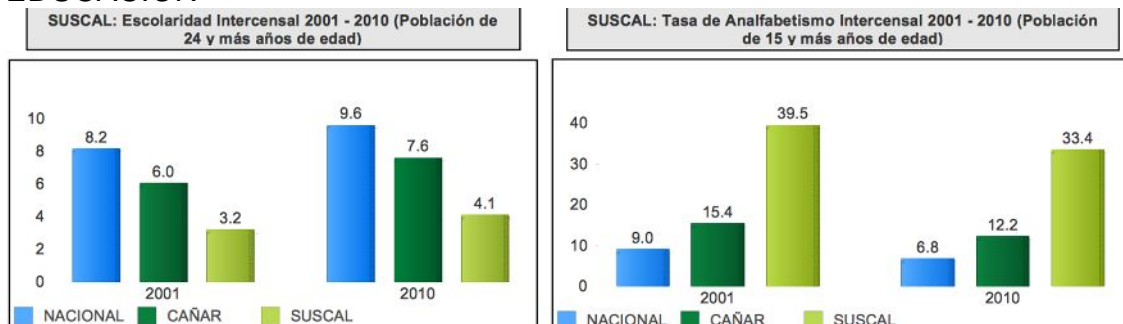

FUENTE: INEC- Censo de Población y vivienda 2010

Vinculación con la Universidad de Cuenca

A continuación presentaremos las carreras que oferta la Universidad de Cuenca, con el propósito de aclarar las diferentes carreras y poderlas vincular con cada problema socioeconómico de los Cantones antes mencionados:

FACULTAD	CARRERA	TITULO	MODALIDAD
Arquitectura	Arquitectura	Arquitecto/a	Presencial
Artes	Diseño Gráfico	Licenciado/a en Diseño Grafico	Presencial
	Artes Visuales	Licenciado/a en Artes Visuales	Presencial
	Artes Escénicas	Licenciado/a en Artes Escénicas	Presencial
	Artes Musicales	Licenciado/a en Artes Musicales	Presencial
Ciencias Agropecuarias	Agronomía	Ingeniero/a Agrónomo/a	Presencial
	Medicina Veterinaria	Medico/a Veterinario	Presencial
Ciencias de la Hospitalidad	Hospitalidad y Hotelería	Licenciado/a en Hospitalidad y Hotelería	Presencial
	Gastronomía	Licenciado/a en Gastronomía	Presencial
	Turismo	Licenciado/a en Turismo	Presencial
Ciencias Económicas y Administrativas	Economía	Economista	Presencial
	Sociología	Licenciado/a en Sociología	Presencial

	Contabilidad y Auditoría	Licenciado/a en Contabilidad y Auditoría	Presencial
	Administración de Empresas	Licenciado/a en Administración de Empresas	Presencial
	Administración de Empresas	Licenciado en Administración de Empresas	Dual
	Mercadotecnia	Licenciado en Mercadotecnia	Presencial
Ciencias Médicas	Medicina	Médico/a	Presencial
	Enfermería	Licenciado/a en Enfermería	Presencial
	Imagenología y Radiología	Licenciado/a en Imagenología y Radiología	Presencial
	Laboratorio Clínico	Licenciado/a en Laboratorio Clínico	Presencial
	Fisioterapia	Licenciado/a en Fisioterapia	Presencial
	Fonoaudiología	Licenciado en Fonoaudiología	Presencial
	Nutrición y Dietética	Licenciado/a en Nutrición y Dietética	Presencial
Ciencias Químicas	Ingeniería Química	Ingeniero/a Químico/a	Presencial
	Ingeniería Ambiental	Ingeniero/a Ambiental	Presencial
	Ingeniería Industrial	Ingeniero/a Industrial	Presencial
	Bioquímica y Farmacia	Bioquímico/a-Farmacéutico/a	Presencial
Filosofía, Letras y Ciencias de la Educación	Educación Inicial	Licenciado/a en Educación Inicial	Presencial
	Educación Básica	Licenciado/a en Educación Básica	Presencial
	Pedagogía de las Ciencias Experimentales	Licenciado/a en Pedagogía de las Ciencias Experimentales	Presencial
	Pedagogía de la Historia de las Ciencias Sociales	Licenciado/a en Pedagogía de la Historia de las Ciencias Sociales	Presencial

	Pedagogía de la Lengua y la Literatura	Licenciado/a en Pedagogía de la Lengua y la Literatura	Presencial
	Pedagogía de las Artes y las Humanidades	Licenciado/a en Pedagogía de las Artes y las Humanidades	Presencial
	Pedagogía de las idiomas Nacionales y Extranjeras	Licenciado/a en Pedagogía de las idiomas Nacionales y Extranjeras	Presencial
	Pedagogía de la Actividad Física y el Deporte	Licenciado/a en Pedagogía de la Actividad Física y el Deporte	Presencial
	Cine	Licenciado/a en Cine	Presencial
	Comunicación	Licenciado/a en Comunicación	Presencial
Ingeniería	Computación	Ingeniero/a en Ciencias de la Computación	Presencial
	Electricidad	Ingeniero/a Eléctrico/a	Presencial
	Telecomunicaciones	Ingeniero/a en Telecomunicaciones	Presencial
	Ingeniería Civil	Ingeniero/a Civil	Presencial
Jurisprudencia y Ciencias de Políticas y Sociales	Trabajo Social	Licenciado/a en Trabajo Social	Presencial
	Orientación Familiar	Licenciado/a en Orientación Familiar	Presencial
	Género y Desarrollo	Licenciado/a en Género y Desarrollo	Presencial
	Derecho	Abogado/a	Presencial
Odontología	Odontología	Odontólogo	Presencial
Psicología	Psicología	Licenciado/a en Psicología	Presencial

Fuente: Universidad de Cuenca (2018)

PROBLEMAS PRINCIPALES DE LOS CANTONES, SEGÚN SU PLAN DE ORDENAMIENTO TERRITORIAL.

Planificar estrategias de intervención a estos impactos y su capacidad de respuesta inmediata.

CAÑAR:

AREA	PROBLEMA
Fenómenos Naturales/ Biofísico	El avance inadecuado de la frontera agrícola conlleva un desequilibrio ambiental principalmente en las zonas de páramos y altura. Insuficiente control y difusión del marco jurídico por parte de las entidades competentes respecto a la protección y conservación de los ecosistemas.
	Es una zona altamente propensa a sismos(terremotos), debido a su ubicación geográfica.
	Deslizamientos y derrumbes, debido a exceso de humedad, fuertes pendientes y fallas geológicas que han perdurado por años.
Jerarquización de Asentamientos Humanos	Asentamientos humanos dispersos en el área rural.
	Migración interna a centros poblados consolidados.
	Existen vías de 3 y 4 orden deficientes y sin mantenimiento continuo, dificultando el flujo de servicio, bienes y personas.
Servicios Básicos	Baja cobertura de servicios básicos adecuados en zonas rurales.
Acceso de la población a vivienda y catastro	Baja cobertura de servicios básicos adecuados en zonas rurales, dificultando la edificación de viviendas.
	Predios rurales en el cantón, no se encuentran catastrados.
Equipamientos y servicios	Baja cobertura en equipamientos y servicios en zonas rurales.
Acceso a servicios de telecomunicaciones	Insuficiente cobertura en servicios de internet y telefonía fija y móvil en sectores rurales de la provincia.
Energía	Costos muy altos de acometidas eléctricas para las viviendas dispersas en el sector rural.

Movilidad	Mantenimiento de vías se vuelve insuficiente debido a la existencia de cantidades de vías de 3 y 4 orden.
Sociocultural	La ciudadanía no cuenta con un adecuado conocimiento en temas de conservación y preservación del patrimonio tangible e intangible
	Escaso apoyo a la enseñanza del idioma quichua
	Desconocimiento y desinterés de pobladores de zonas rurales respecto a la prevención de enfermedades en general
	Los servicios sociales de acceso a agua, alcantarillado, educación aún no están satisfechas a nivel de la provincia.
	Escaso apoyo económico para el cuidado, mantenimiento y preservación de las áreas y zonas de carácter arqueológico y patrimonial en la provincia
Económico	Insuficiente financiamiento y capacitación técnica en la actividad económica del sector primario (agricultura, ganadería y pesca)
	Inadecuada dirección de los créditos del Sistema Financiero Público y Privado de acuerdo al sector económico (VAB)
	Inadecuado cambio del uso del suelo entre las actividades económicas de la agricultura a la ganadería
	Sistemas de riego inadecuados, con escasa tecnificación en la actividad económica del sector primario (agricultura, ganadería y pesca)

FUENTE: (PDOT, CAÑAR 2015-2019)

TAMBO:

AREA	PROBLEMA
Uso y cobertura del suelo	Aumento indiscriminado de quema de pajonales con fines de potrero para ganado bovino
	Actualmente el cantón se enfrenta a un conflicto de uso de suelo por cambio del uso potencial del suelo sobre el 65% del Territorio

Recursos No Renovables Recursos Naturales Degradados	Incremento de la inestabilidad de los suelos por movimientos en masa en las comunidades de Pillcopata, Ana María, Coyocor , Sunicorral, y Cuchochorral
	Fraccionamiento de los predios comunitarios (minifundio) en sitios de altura
Impactos y niveles de contaminación	Contaminación de suelo y agua por el uso indiscriminado de agroquímicos, aguas residuales y basura
Proporción y superficie bajo conservación	Avance de la frontera agrícola poniendo en riesgo el equilibrio de los ecosistemas de altura
Ecosistemas para servicios ambientales	Desconocimiento e irrespeto de las normas y regulaciones del SNAP
Clima	el cambio climático a producido la inestabilidad de épocas de siembra y cosecha por ende ineficiencia en la producción y productividad
Suelos	Creciente erosión de los suelos por prácticas inadecuadas de labores de cultivo y de riego especialmente en zonas con pendientes mayores al 25% y en zonas altas 3800 msnm
Agua	Falta de programas de reforestación y cuidado de las fuentes hídricas
	Disminución paulatina de caudales hídricos para consumo humano y riego
Sociocultural	Mal estado de las edificaciones patrimoniales del cantón.
	Infraestructura para la salud deficiente.
	Infraestructura para la educación deficiente
	Baja participación de la ciudadanía en actividades Culturales, sociales, deportivas y comunitarias
Sistema Movilidad energía y conectividad	Baja conectividad del Cantón y poca infraestructura vial de transporte
Económico	Regular numero de Turistas que visitan la localidad.
	Regular capacidades y potencialidades de los sectores económicos, y el trabajo digno.

(PDOT D. C., 2014)

SUSCAL:

AREA	PROBLEMAS
Biofísicos	En el territorio donde se encuentran ubicadas las subcuencas del Cantón existe un 30% de áreas deforestadas.
	La fuentes hídricas que abastecen las capacidades para agua de consumo en el área urbana tienen un horizonte de continuidad de 3 años.
	Incompatibilidad en el uso de suelos
SOCIOCULTURAL	Existe un 27,74% de población analfabeta en el Cantón Suscal.
	Existen Profesores Unidocentes en las escuelas de las comunidades: Suscal Viejo, Carbonpamba, Duchun, Capuli y Gulapan.
	Las escuelas del sector rural no poseen servicio de agua potable.
	Las baterías sanitarias en las escuelas del sector rural se encuentran en condiciones regulares.
CULTURA Y TURISMO	No existe un Sistema de Gestión Cultural en el Cantón Suscal.
	No existe un inventario de bienes patrimoniales en el Cantón Suscal
	No existen programas o estrategias para la revaloración de la memoria oral y colectiva de los bienes naturales y culturales del territorio.
	No se promueve el potencial turístico del cantón Suscal, por falta de elaboración de propuestas, proyectos, planes y programas.
	No se ha intervenido en la infraestructura física reconocida como patrimonio cultural, tangible orientado a su mejoramiento, preservación y promoción.
ESPACION DE RECREACION	El área urbana no posee áreas verdes como espacios de distracción y recreación de la población.
	No se han trabajado estrategias para la preservación de la funcionalidad del espacio público.
MIGRACION	Existe un alto índice de personas migrantes a nivel internacional, (cada

	familia posee al menos un familiar migrante).
	No existen programas, planes o proyectos para la dinamización de las remesas de los migrantes en la economía local.
POBLACION DISCAPACITADA	No existen profesionales con experiencia en atención terapéutica a la población discapacitada.
	No existe infraestructura adecuada para servicios de atención diaria a adultos mayores.
	No existe acceso universal en edificios públicos.
	No existen centros de servicios de terapias especializados para la atención a la población discapacitada.
ECONÓMICO	No se ha implementado mecanismos que promuevan una nueva forma de producción, inscrita en la economía popular y solidaria. De las 28 comunidades del Cantón Suscal, solo 4 comunidades poseen sistemas de riego.
	Desarrollo incipiente de la industria manufacturera.
	No se cuenta con información real del nivel de instrucción de la PEA.
	No se genera una atomización de comercios y servicios: pues la economía local se sustenta en el sector servicios y no en la producción local, en actividades de comercio al por menor en su mayor parte.
	No se cuentan con datos reales del nivel de ingresos por remesas de los migrantes.
	No se cuenta con datos reales de la distribución de la PEA a nivel rural y urbano.
ASENTAMIENTOS HUMANOS	No se cuenta con planes actualizados para reducir la vulnerabilidad social y ambiental frente a efectos producidos por procesos naturales y antrópicos generadores de riesgo.
	No existe ordenanzas que regule el cumplimiento de normas sismo resistentes en construcción de viviendas y obras físicas

	No existen un plan de contingencia y de identificación de infraestructura prioritarias para la atención en caso de desastres naturales y/o antrópicos.
PLANIFICACIÓN URBANA	No existe un Plan de Ordenamiento Urbanístico del Cantón Suscal
	La falta de planificación y control han producido un crecimiento urbano desordenado en el cantón en especial en zonas de riesgo (Cdla. La Dolorosa)
CATASTROS	No se cuenta con la actualización del catastro urbano y rural.
SERVICIO DE AGUA POTABLE	Existe un caudal bajo en las captaciones de agua para consumo del área urbana, lo cual no permite garantizar la dotación del servicio de agua potable para las nuevas urbanizaciones y lotizaciones que se encuentran en proyecto de creación.
ALCANTARILLADO Y DESECHOS SOLIDOS	No existen sistemas de tratamiento de aguas servidas y disposición de basura en el sector rural.
	No se desarrollan planes de capacitación para la reutilización y reciclado de los desechos sólidos.
DOTACION DE SERVICIOS BASICOS	Asentamientos Humanos dispersos en el área rural, lo cual es un problema en el momento de dotar de servicios básicos e infraestructura por los altos costos de inversión.
	Territorio con estructura monocéntrica, y concentración de infraestructura y servicios solo en la ciudad y la desatención del área rural, generándose un desequilibrio en la distribución de infraestructura y servicios básicos.
VIABILIDAD	Vías intercomunales se encuentran en condiciones regulares lo cual en época de invierno no posibilita una intercomunicación adecuada y útil para la producción y el comercio.
	Existe UN 67,41% de vías(rodadura de tierra)
TRANSITO Y TRANSPORTE	Inadecuada ocupación del transporte público y partículas en los espacios públicos.

POLITICO INSTITUCIONAL PARTICIPACIÓN CIUDADANA	Y	No se cuenta con una normativa legal actualizada y vigente para el funcionamiento y gestión del PDyOT
		No existe el Sistema Local de Participación Ciudadana.
		No existe el Sistema de Información Local.
		No se ha establecido la capacidad de las organizaciones sociales para asumir responsabilidades en la gestión del territorio a través de los mecanismos de Participación Ciudadana.
		La normativa legal (ordenanzas, reglamentos) no se encuentran actualizadas de acuerdo a la COOTAD y el Sistema Nacional de Planificación, en cuanto a uso de suelos, fraccionamientos, urbanizaciones.
		El Orgánico Funcional, no responde a las necesidades institucionales y de la población.
		Desde la creación del Cantón Suscal no se ha realizado una evaluación de desempeño del personal.
		La ciudadanía no hace uso de los mecanismos de Participación Ciudadana.
		No se cumple el perfil profesional en las Jefaturas de Comisaria Municipal, Bodega y Avalúos y Catastros.
		Existe un nivel regular en el cumplimiento de roles y funciones del personal de la institucional debido a la falta de capacitación y de profesionalización, reflejado en el cumplimiento de actividades de los POAs anuales.
		La página WEB del GADIPCS, no se encuentra funcionando
		No existen planes de promoción de servicios e imagen corporativa del GADIPCS.
		No se difunde y promociona las acciones y actividades que desarrolla el GADIPCS en medios impresos, radiales y televisivos.

(Gadip, 2015)

VINCULACION CON LAS CARRERAS DE LA UNIVERSIDAD DE CUENCA.

CAÑAR:

CARRERA	AREA	ACTIVIDAD VINCULANTE	PROBLEMA
Ingeniería Ambiental	Fenómenos Naturales/ Biofísico	Estudio técnico y posterior realización de proyectos.	El avance inadecuado de la frontera agrícola conlleva un desequilibrio ambiental principalmente en las zonas de páramos y altura.
Ingeniería Ambiental		Capacitación respecto de la protección y conservación de los ecosistemas.	Insuficiente control y difusión del marco jurídico por parte de las entidades competentes respecto a la protección y conservación de los ecosistemas.
Derecho		Capacitación y difusión de marco jurídico.	
Ingeniería ambiental		Análisis técnico de las zonas vulnerables.	Es una zona altamente propensa a sismos(terremotos), debido a su ubicación geográfica.
Ingeniería Civil		Estudio Técnico en las zonas afectadas.	Deslizamientos y derrumbes, debido a exceso de humedad, fuertes pendientes y fallas geológicas que han perdurado por años.
	Jerarquización de Asentamientos Humanos		Asentamientos humanos dispersos en el área rural.
			Migración interna a centros poblados consolidados.

Arquitectura		Análisis técnico y realización de proyectos	Existen vías de 3 y 4 orden deficientes y sin mantenimiento continuo, dificultando el flujo de servicio, bienes y personas.
	Servicios Básicos	Realización de proyectos	Baja cobertura de servicios básicos adecuados en zonas rurales.
Ingeniería Civil/ Arquitectura	Acceso de la población a vivienda y catastro	Estudios técnico y Realización de proyectos	Baja cobertura de servicios básicos adecuados en zonas rurales, dificultando la edificación de viviendas.
Ingeniería Civil/ Arquitectura		Realización de proyectos	Predios rurales en el cantón, no se encuentran catastrados.
Ingeniería Civil/ Arquitectura	Equipamientos y servicios	Realización de proyectos	Baja cobertura en equipamientos y servicios en zonas rurales.
Ingeniería en Ciencias de la computación/ ingeniería en telecomunicaciones	Acceso a servicios de telecomunicaciones	Estudios Técnicos	Insuficiente cobertura en servicios de internet y telefonía fija y móvil en sectores rurales de la provincia.
Ingeniería Eléctrica	Energía	Estudio Técnico	Costos muy altos de acometidas eléctricas para las viviendas dispersas en el sector rural.
Ingeniería Civil/ Arquitectura	Movilidad	Estudios técnico y Realización de proyectos	Mantenimiento de vías se vuelve insuficiente debido a la existencia de cantidades de vías de 3 y 4 orden.
Licenciado en pedagogía de la Historia y las Ciencias Sociales	Sociocultural	Charlas en temas de conservación	La ciudadanía no cuenta con un adecuado conocimiento en

		y preservación.	temas de conservación y preservación del patrimonio tangible e intangible
Licenciado en pedagogía de la Historia y las Ciencias Sociales		Capacitación	Escaso apoyo a la enseñanza del idioma quichua
Licenciado en trabajo Social		Capacitación.	Desconocimiento y desinterés de pobladores de zonas rurales respecto a la prevención de enfermedades en general
			Los servicios sociales de acceso a agua, alcantarillado, educación aún no están satisfechas a nivel de la provincia.
			Escaso apoyo económico para el cuidado, mantenimiento y preservación de las áreas y zonas de carácter arqueológico y patrimonial en la provincia
	Económico		Insuficiente financiamiento y capacitación técnica en la actividad económica del sector primario (agricultura, ganadería y pesca)
Economía/ contabilidad y auditoría		Capacitación sobre designación de créditos.	Inadecuada dirección de los créditos del Sistema

			Financiero Público y Privado de acuerdo al sector económico (VAB)
Ingeniero ambiental/ ingeniero agrónomo		Análisis técnico y realización de Proyecto	Inadecuado cambio del uso del suelo entre las actividades económicas de la agricultura a la ganadería
			Sistemas de riego inadecuados, con escasa tecnificación en la actividad económica del sector primario (agricultura, ganadería y pesca)

FUENTE: (PDOT, CAÑAR 2015-2019)

TAMBO:

CARRERA	AREA	ACTIVIDAD VINCULANTE	PROBLEMA
Ingeniería Ambiental	Uso y cobertura del suelo	Capacitación sobre efectos de estas practicas.	Aumento indiscriminado de quema de pajonales con fines de potrero para ganado bovino
			Actualmente el cantón se enfrenta a un conflicto de uso de suelo por cambio del uso potencial del suelo sobre el 65% del Territorio
Ingeniería Civil	Recursos No Renovables Recursos Naturales Degradados	Análisis técnico	Incremento de la inestabilidad de los suelos por movimientos en masa en las comunidades de Pillcopata, Ana Maria, Coyocor , Sunicorral, y Cuchocorral
Ingeniería Civil		Análisis técnico	Fraccionamiento de los predios comunitarios

			(minifundio) en sitios de altura
Ingeniería Ambiental	Impactos y niveles de contaminación	Capacitación	Contaminación de suelo y agua por el uso indiscriminado de agroquímicos, aguas residuales y basura
Ingeniería Ambiental	Proporción y superficie bajo conservación	Análisis Técnico y Realización de Proyecto	Avance de la frontera agrícola poniendo en riesgo el equilibrio de los ecosistemas de altura
Ingeniería Ambiental	Ecosistemas para servicios ambientales	Capacitación	Desconocimiento e irrespeto de las normas y regulaciones del SNAP
	Clima		el cambio climático a producido la inestabilidad de épocas de siembra y cosecha por ende ineficiencia en la producción y productividad
Ingeniería Ambiental	Suelos	Capacitación	Creciente erosión de los suelos por prácticas inadecuadas de labores de cultivo y de riego especialmente en zonas con pendientes mayores al 25% y en zonas altas 3800 msnm
Ingeniería Ambiental	Agua	Realización de Programas	Falta de programas de reforestación y cuidado de las fuentes hídricas
Ingeniería Ambiental		Análisis técnico	Disminución paulatina de caudales hídricos para consumo humano y riego
Arquitectura	Sociocultural	Análisis Técnico y realización de proyectos	Mal estado de las edificaciones patrimoniales del cantón.
			Infraestructura para la salud deficiente.

			Infraestructura para la educación deficiente
			Baja participación de la ciudadanía en actividades Culturales, sociales, deportivas y comunitarias
Ingeniería Civil	Sistema Movilidad energía y conectividad	Estudios técnicos y Realización de proyectos	Baja conectividad del Cantón y poca infraestructura vial de transporte
Turismo	Económico	Capacitación sobre activación Turística del Cantón	Regular numero de Turistas que visitan la localidad.
Economía		Capacitación	Regular capacidades y potencialidades de los sectores económicos, y el trabajo digno.

(PDOT D. C., 2014)

SUSCAL:

CARRERA	AREA	ACTIVIDAD VINCULANTE	PROBLEMAS
Ingeniería Ambiental	Biofísicos	Estudio Técnico y Realización de proyectos.	En el territorio donde se encuentran ubicadas las subcuencas del Cantón existe un 30% de áreas deforestadas.
Ingeniería Ambiental		Estudio Técnico y Realización de Proyectos	La fuentes hídricas que abastecen las capacidades para agua de consumo en el área urbana tienen un horizonte de continuidad de 3 años.

Ingeniería Ambiental		Capacitación	Incompatibilidad en el uso de suelos
Licenciado en Ciencias de la Educación	SOCIOCULTURAL	Realización de Proyectos	Existe un 27,74% de población analfabeta en el Cantón Suscal.
Licenciado en Ciencias de la Educación		Realización de Proyectos	Existen Profesores Unidocentes en las escuelas de las comunidades: Suscal Viejo, Carbonpamba, Duchun, Capuli y Gulapan.
Ingeniería Civil		Análisis Técnico y Realización de Proyectos	Las escuelas del sector rural no poseen servicio de agua potable.
Ingeniería Civil		Análisis Técnico y Realización de Proyectos	Las baterías sanitarias en las escuelas del sector rural se encuentran en condiciones regulares.
	CULTURA y TURISMO		No existe un Sistema de Gestión Cultural en el Cantón Suscal.
			No existe un inventario de bienes patrimoniales en el Cantón Suscal
Licenciado en Ciencias de la Educación en la especialización de la Historia y Geografía		Capacitación y Realización de Programas	No existen programas o estrategias para la revaloración de la memoria oral y colectiva de los bienes naturales y culturales del territorio.
Turismo		Realización de Proyectos	No se promueve el potencial turístico del cantón Suscal,

			por falta de elaboración de propuestas, proyectos, planes y programas.
Arquitectura		Capacitación sobre preservación de infraestructura	No se ha intervenido en la infraestructura física reconocida como patrimonio cultural, tangible orientado a su mejoramiento, preservación y promoción.
Arquitectura	ESPACIOS DE RECREACION	Realización de Proyectos	El área urbana no posee áreas verdes como espacios de distracción y recreación de la población.
Ingeniería Civil y Arquitectura		Realización de Proyectos	No se han trabajado estrategias para la preservación de la funcionalidad del espacio público.
	MIGRACION		Existe un alto índice de personas migrantes a nivel internacional, (cada familia posee al menos un familiar migrante).
Economía		Realización de programas, planes o proyectos	No existen programas, planes o proyectos para la dinamización de las remesas de los migrantes en la economía local.
Medicina	POBLACION DISCAPACITADA	Entregando sus servicios	No existen profesionales con experiencia en

		a la población discapacitada	atención terapéutica a la población discapacitada.
Arquitectura		Análisis Técnico y Realización de proyectos	No existe infraestructura adecuada para servicios de atención diaria a adultos mayores.
Arquitectura		Realización de Proyectos	No existe acceso universal en edificios públicos.
Licenciado en Trabajo Social		Capacitación	No existen centros de servicios de terapias especializados para la atención a la población discapacitada.
Ingeniería Agrónoma	ECONÓMICO	Elaboración de Proyectos	No se ha implementado mecanismos que promuevan una nueva forma de producción, inscrita en la economía popular y solidaria. De las 28 comunidades del Cantón Suscal, solo 4 comunidades poseen sistemas de riego.
			Desarrollo incipiente de la industria manufacturera.
Economía		Realización de Proyectos	No se cuenta con información real del nivel de instrucción de la PEA.
Economía		Realización de Proyectos	No se genera una atomización de comercios y

			servicios: pues la economía local se sustenta en el sector servicios y no en la producción local, en actividades de comercio al por menor en su mayor parte.
Economía		Realización de Proyectos	No se cuentan con datos reales del nivel de ingresos por remesas de los migrantes.
Economía		Realización de Proyectos	No se cuenta con datos reales de la distribución de la PEA a nivel rural y urbano.
Ingeniería Ambiental	ASENTAMIENTOS HUMANOS	Análisis técnico y realización de Proyectos	No se cuenta con planes actualizados para reducir la vulnerabilidad social y ambiental frente a efectos producidos por procesos naturales y antrópicos generadores de riesgo.
Ingeniería Civil		Estudio Técnico y realización de proyectos	No existe ordenanzas que regule el cumplimiento de normas sismo resistentes en construcción de viviendas y obras físicas
Ingeniería Ambiental		Análisis Técnico	No existe un plan de contingencia y de identificación de infraestructura prioritarias para la atención en caso de

			desastres naturales y/o antrópicos.
	PLANIFICACIÓN URBANA		No existe un Plan de Ordenamiento Urbanístico del Cantón Suscal
Ingeniería Civil		Análisis Técnico y Realización de Proyectos	La falta de planificación y control han producido un crecimiento urbano desordenado en el cantón en especial en zonas de riesgo (Cdla. La Dolorosa)
Economía	CATASTROS	Realización de proyectos	No se cuenta con la actualización del catastro urbano y rural.
Ingeniería Civil	SERVICIO DE AGUA POTABLE	Análisis Técnico y Realización de Proyectos	Existe un caudal bajo en las captaciones de agua para consumo del área urbana, lo cual no permite garantizar la dotación del servicio de agua potable para las nuevas urbanizaciones y lotizaciones que se encuentran en proyecto de creación.
Ingeniería Ambiental	ALCANTARILLADO Y DESECHOS SOLIDOS	Análisis Técnico y Realización de Proyectos	No existen sistemas de tratamiento de aguas servidas y disposición de basura en el sector rural.
Ingeniería Ambiental		Análisis Técnico y	No se desarrollan planes de capacitación para

		Realización de Proyectos	la reutilización y reciclado de los desechos sólidos.
Ingeniería Civil	DOTACION DE SERVICIOS BASICOS	Realización de Proyectos	Asentamientos Humanos dispersos en el área rural, lo cual es un problema en el momento de dotar de servicios básicos e infraestructura por los altos costos de inversión.
			Territorio con estructura monocéntrica, y concentración de infraestructura y servicios solo en la ciudad y la desatención del área rural, generándose un desequilibrio en la distribución de infraestructura y servicios básicos.
Ingeniería Civil	VIABILIDAD	Análisis Técnico y Realización de Proyectos	Vías intercomunales se encuentran en condiciones regulares lo cual en época de invierno no posibilita una intercomunicación adecuada y útil para la producción y el comercio.
Ingeniería Civil		Análisis Técnico y Realización de Proyectos	Existe un 67,41% de vías(rodadura de tierra)
	TRANSITO Y TRANSPORTE		Inadecuada ocupación del transporte

			público y partículas en los espacios públicos.
Economía	POLITICO INSTITUCIONAL Y PARTICIPACIÓN CIUDADANA	Análisis Técnico y Realización de Proyectos	No se cuenta con una normativa legal actualizada y vigente para el funcionamiento y gestión del PD y OT
			No existe el Sistema Local de Participación Ciudadana.
			No existe el Sistema de Información Local.
Derecho		Capacitación	No se ha establecido la capacidad de las organizaciones sociales para asumir responsabilidades en la gestión del territorio a través de los mecanismos de Participación Ciudadana.
Derecho		Capacitación	La normativa legal (ordenanzas, reglamentos) no se encuentran actualizadas de acuerdo a la COOTAD y el Sistema Nacional de Planificación, en cuanto a uso de suelos, fraccionamientos, urbanizaciones.
			El Orgánico Funcional, no responde a las necesidades

			institucionales y de la población.
			Desde la creación del Cantón Suscal no se ha realizado una evaluación de desempeño del personal.
			La ciudadanía no hace uso de los mecanismos de Participación Ciudadana.
			No se cumple el perfil profesional en las Jefaturas de Comisaria Municipal, Bodega y Avalúos y Catastros.
			Existe un nivel regular en el cumplimiento de roles y funciones del personal de la institucional debido a la falta de capacitación y de profesionalización, reflejado en el cumplimiento de actividades de los POAs anuales.
Ingeniería en Telecomunicaciones		Asesoramiento Técnico y Realización de Proyectos	La página WEB del GADIPCS, no se encuentra funcionando
Marketing y Diseño Grafico		Realización de proyectos, planes de promoción	No existen planes de promoción de servicios e imagen corporativa del GADIPCS.
Licenciado en Comunicación y Marketing		Realización de proyectos, planes de promoción	No se difunde y promueve las acciones y actividades que

			desarrolla el GADIPCS en medios impresos, radiales y televisivos.
--	--	--	---

(Gadip, 2015)

Bibliografía

Navarro, S. R. (2006). *Baetica. Estudios de Arte, Geografía e Historia*.

Obtenido de Universidad de Málaga:

https://www.google.com.ec/url?sa=t&rct=j&q=&esrc=s&source=web&cd=1&cad=rja&uact=8&ved=2ahUKewiu_dSVoqXdAhUOvVkkHaMIDilQFjAAegQICRAC&url=https%3A%2F%2Fdialnet.unirioja.es%2Fdescarga%2Farticulo%2F2242454.pdf&usg=AOvVaw0Y3HgcHa3vETslsHSzqVi-

Suscal, G. i. (2014-2019). *Plan de desarrollo y ordenamiento territorial Suscal*. Obtenido de GAD intercultural de Suscal:

<http://app.sni.gob.ec/sni->

link/sni/PORTAL_SNI/data_sigad_plus/sigadplusdiagnostico/0360001200001_BORRADOR%20DIAGNOSTICO%20PDyOT2015%20ULTIMO_20-02-2015_17-18-52.pdf

PDOT, D. C. (03 de 01 de 2014). *El Tambo, Municipio Comunitario*.

Obtenido de

<http://www.gadmicet.gob.ec/images/documentos/PDOT2015.pdf>

INEC. (2010). Obtenido de INEC: <http://app.sni.gob.ec/sni->

link/sni/Portal%20SNI%202014/FICHAS%20F/0303_CAÑAR_CAÑAR.pdf

PDOT, C. (2015). *PDOT CAÑAR*. Obtenido de <http://app.sni.gob.ec/sni->

link/sni/PORTAL_SNI/data_sigad_plus/sigadplusdocumentofinal/0360000150001_Plan%20de%20desarrollo%20y%20ordenamiento%20territorial_04-08-2015_10-08-14.pdf

ANEXOS

Visita Técnica

Por la Ausencia del Alcalde en el Cantón, no fue posible su intervención, pero tuve la oportunidad de conversar, con la directora de planificación social, ambiental, sociocultural y económico. La MSC. Magdalena Guamán y con el técnico de turismo y deporte del GADIP del cantón Suscal. Lcdo. Marco Zaruma.

Quienes hicieron estas aclaraciones de ciertos puntos.

- Misión Ternura (Programa en la Actualidad, donde se realizó actualización de datos de vulnerabilidades socio económicas)
- En cuanto a la existencia de un Sistema de gestión cultural, si existe y se realiza una gestión cultural general por la mancomunidad entre Biblian, Cañar, Tambo y Suscal
- En cuanto al Inventario de Bienes Patrimoniales, si existe y esta en el sistema de información del patrimonio cultural ecuatoriano, sin embargo se realizara una actualización en el año 2018.
- En cuanto a la revalorización de las memorias colectivas, si existe un proyecto en fin de las leyendas de Cantón.
- Plan de desarrollo turístico del cantón Suscal para el año 2018, así como la creación de la marca turística del cantón Suscal
- Se a dado mantenimiento a la Cruz de piedra que es un elemento patrimonial del cantón, el resto de elementos (casa no se a dado)
- En cuanto a áreas verdes para distracción, existe un proyecto del estadio municipal, pero área verde en fin como proyecto no existe. Posiblemente un mirador turístico del cantón al 2018 y la creación de la Plaza Cultura.
- Desde el mes de julio se inaugura el palacio municipal, dando ejemplo de servicios para personas con discapacidad.
- (CAIT) centro de atención para la inclusión en el Territorio, que es una integración de la prefectura del cañar que da servicio a los ciudadanos de atención prioritaria
- Existe el Centro gerontológico, atención del adulto mayor, y personas con discapacidad, familia y vida.
- En cuanto al Riego, sigue así, existe un proyecto de desarrollo de capacidades, proyecto productivo Chuya Mikuna

FOTOS

IGLESIA CENTRAL DEL CANTÓN SUSCAL



PARQUE CENTRAL DEL CANTÓN SUSCAL



GAD INTERCULTURAL Y PARTICIPATIVO DEL CANTÓN SUSCAL



MSC. Magdalena Guaman y Lcdo. Marco Zaruma
(Representantes del GADIP)

